



INTERROGAZIONE A RISPOSTA SCRITTA

Bagnacavallo, 14/06/2022

- Al Presidente del Consiglio
Comunale del Comune di
Bagnacavallo
Matteo Giacomoni

- Al Sindaco di Bagnacavallo
Eleonora Proni

OGGETTO: Interrogazione in merito "Un albero per ogni bambino"

PREMESSO CHE

Dal 1992 è prevista una legge nazionale che impone ad ogni comune la piantumazione di un albero per ogni bambino nato e dal 1999 questo adempimento è portato avanti dalla stessa Regione Emilia-Romagna, anche con risorse regionali.

CONSIDERATO CHE

Questo progetto ha una forte valenza simbolica ma è fondamentale per aumentare il verde pubblico, migliorando così la qualità dell'aria soprattutto nelle città, che negli ultimi cinque anni hanno visto un aumento dell'inquinamento atmosferico di circa l'8% (Fonte: analisi OMS su 3000 città).

POSTO CHE

Dal 1999 sono stati piantati oltre 156 mila alberi grazie a questa iniziativa, per un totale di 1 milione 800 mila euro.

Nel 2021 la Regione ha messo a disposizione 40.500 euro per la piantumazione di oltre 7500 piante. Un'ottima opportunità che è stata messa a disposizione alle amministrazioni comunali e che in diverse città è stata sfruttata.

TENUTO CONTO CHE

Abbiamo appreso dai giornali che lo scorso 29 maggio, presso l'Oasi Podere Pantaleone, sono stati festeggiati i bambini nati nel 2020-2021 con l'iniziativa "un albero e un bambino" edizione 2022.



GRUPPO CONSILIARE LEGA BAGNACAVALLO

SI CHIEDE AL SINDACO E ALLA GIUNTA

- Quanti sono i bambini nati nel 2020 e nel 2021 e quanti alberi sono stati piantati
- Se è stata presentata domanda e se ha ottenuto l'accesso ai contributi messi a disposizione dalla Regione Emilia-Romagna

Il Capogruppo

Medri Denny



Comune di
Bagnacavallo
PROVINCIA DI RAVENNA

Area Servizi Generali
Ufficio Segreteria

Prot. n. 2022/ 8082

Rif. Prot. n. 2022/ 7485

Bagnacavallo, 28 giugno 2022

A: Denny Medri
Capogruppo consiliare Lega Bagnacavallo

Oggetto: interrogazioni in merito "Un albero per ogni bambino" - Risposta in merito

Il Comune di Bagnacavallo non risulta disporre di aree verdi idonee alla piantumazione di un numero di alberi corrispondente ai nuovi nati di ogni anno (numero che oscilla negli anni intorno al centinaio), pertanto da anni applica la disposizione organizzando la manifestazione "Un albero, un bambino" presso il Podere Pantaleone.

L'obiettivo è accrescere la sensibilità e la cultura ambientalista mediante un momento di incontro in cui si celebra la piantumazione di un albero dedicato a tutti i nati dell'anno e i bambini e le rispettive famiglie partecipano a una visita guidata.

Nel 2021 sono nati 90 bimbi (44 maschi, 46 femmine).

Nel 2020 sono nati 98 bimbi (51 maschi, 47 femmine)

Le statistiche sui nati sono in ogni caso disponibili nel portale Open Data sul sito dell'Unione.

La mancata disponibilità di aree verdi idonee risulta citato anche negli atti di spesa e organizzativi relativi all'evento, fino al 2018 gestito direttamente da questa area, successivamente affidato per quanto concerne alla parte organizzativa e logistica direttamente ai gestori del Podere.

Il Comune continua a curare l'organizzazione e la comunicazione, con la produzione di un libretto-ricordo per tutti i nuovi nati con una serie di informazioni utili relative ai servizi educativi (*allegato il documento*).

Per quanto riguarda i contributi regionali concessi ai fini della piantumazioni di nuovi alberi, il Comune ha nell'anno 2021 partecipato a un bando specifico e ottenuto i relativi contributi per mettere a dimora più di 400 alberi autoctoni: in particolare gli esemplari sono stati piantati nel Parco del Redino e l'importo totale concesso dalla Regione è stato di circa 12.000 euro.

Cordiali saluti

L'Assessora all'Ambiente
Caterina Corzani

L'Assessore ai Lavori Pubblici
Francesco Ravagli

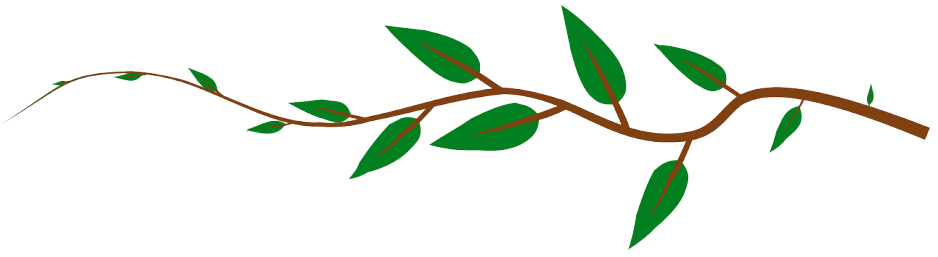

Nome



Cognome

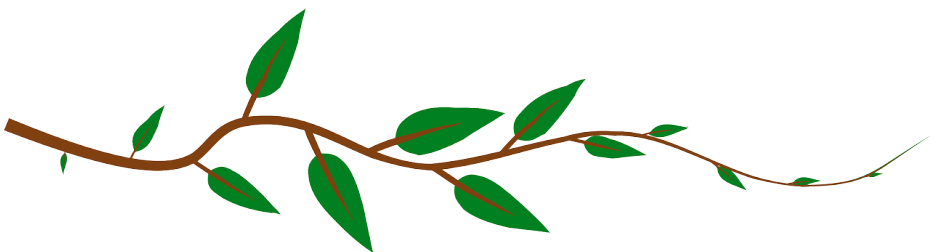

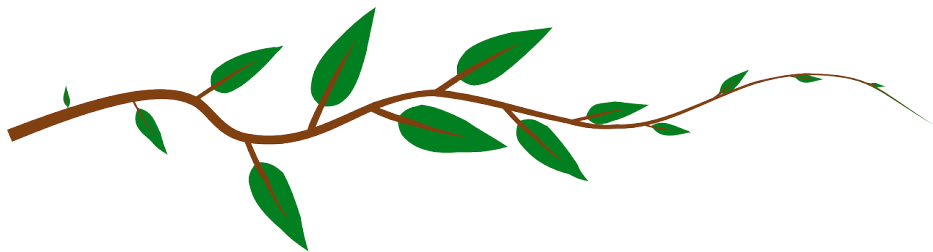

Un albero e un bambino

L'Amministrazione comunale,
a nome di tutta la città,
dà il benvenuto alle bambine
e ai bambini nati nel 2020.

La crescita dell'albero
a loro dedicato
accompagnerà il loro percorso
nella comunità bagnacavallese.

La Sindaca
Eleonora Proni

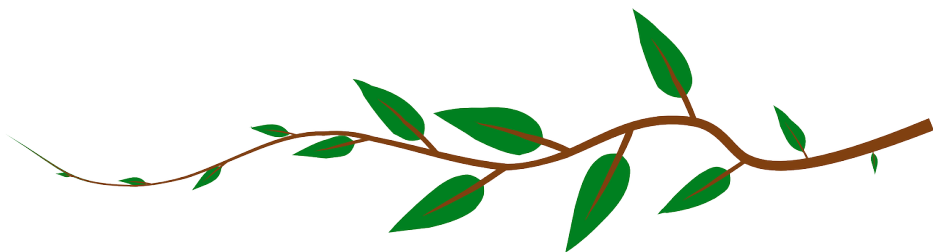

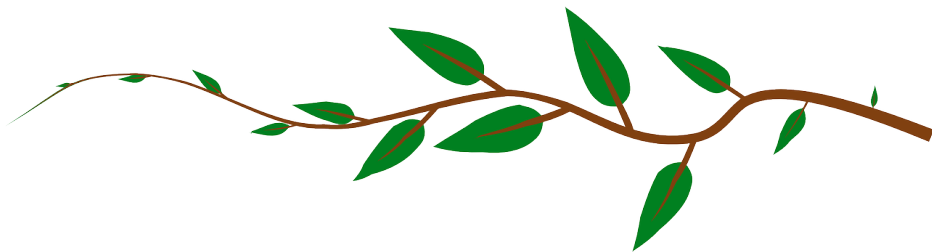

L'albero dei bambini nati nel 2020

Nome comune: ***Bagolaro o Spaccasassi***

Nome scientifico: ***Celtis australis***

Nome romagnolo: ***Parpignân, Parpagnân***

Famiglia: ***Cannabaceae***

Albero a crescita lenta, molto longevo, raggiungendo anche i 500 anni d'età, dalle dimensioni notevoli, alto fino oltre 25 metri. Ha un apparato radicale profondo, la chioma densa e espansa, la corteccia liscia, color grigio cenere e con tronco tipicamente costoluto con l'età. Le foglie sono caduche, di forma ellittica e molto dentate, verde scuro sopra e più chiare sotto, dotate di un lungo picciolo. I fiori, solitari o riuniti in piccoli grappoli, sono gialli e ermafroditi; fiorisce tra aprile e maggio. I frutti sono delle drupe sferiche di circa 1 cm, color giallo-verde in estate e scure a maturazione, con poca polpa ma commestibili.

Ama il sole e lo si trova in boschi di latifoglie, anche in luoghi aridi e sassosi, oltre che nelle alberature stradali e nei parchi dove è utilizzato per la sua resistenza all'inquinamento urbano e per la fitta ombra. Le radici robuste possono provocare fessure nei muri, nell'asfalto e nelle rocce (da qui il nome Spaccasassi).

È presente nell'Europa meridionale, Asia centrale e Nord Africa.

I frutti eduli e dolciastri, sono utilizzati per confetture. Il legno chiaro, duro e di grande durata, è utilizzato in falegnameria per mobili, manici, stecche da biliardo, attrezzi agricoli e lavori al tornio; è inoltre un ottimo combustibile. Dalla corteccia e dalle radici si estrae un pigmento giallo utilizzato in tintoria. Le foglie sono appetite dal bestiame.

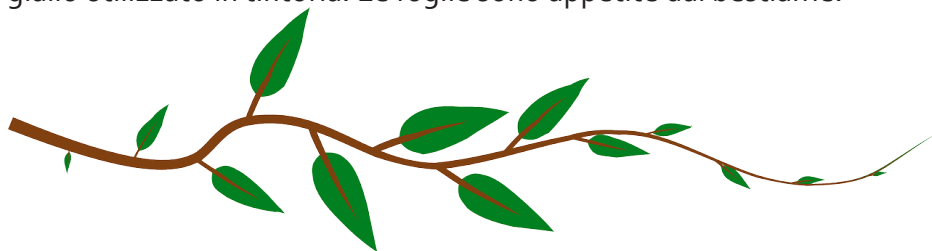

Piccolo album di foto e disegni



La prima foto con il mio albero

3 anni



Io e il mio albero nel 2023 siamo così

Disegno il mio albero



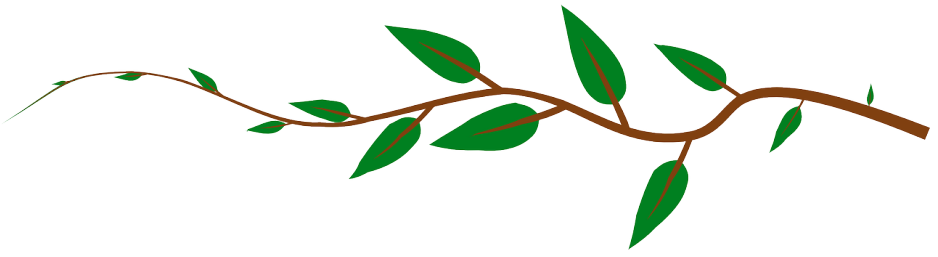

Ho preso questa foglia dal mio albero

Data

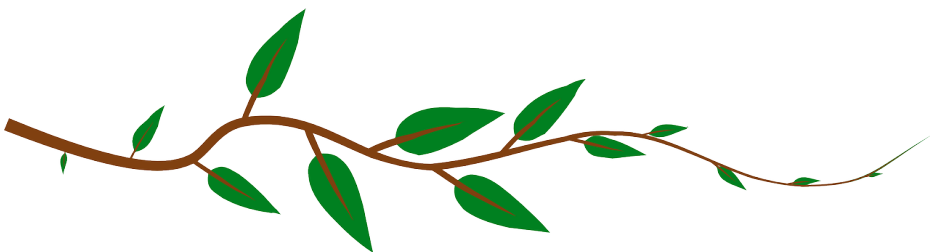

Un ricordo

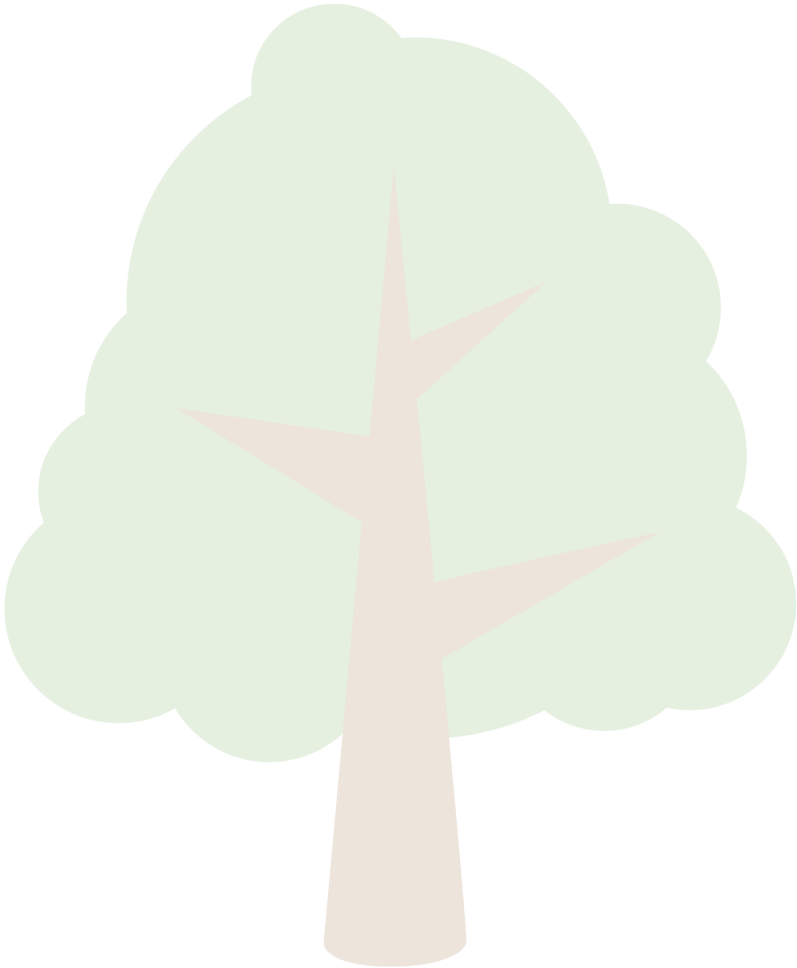

Io e i miei amici nella natura

Un pensiero

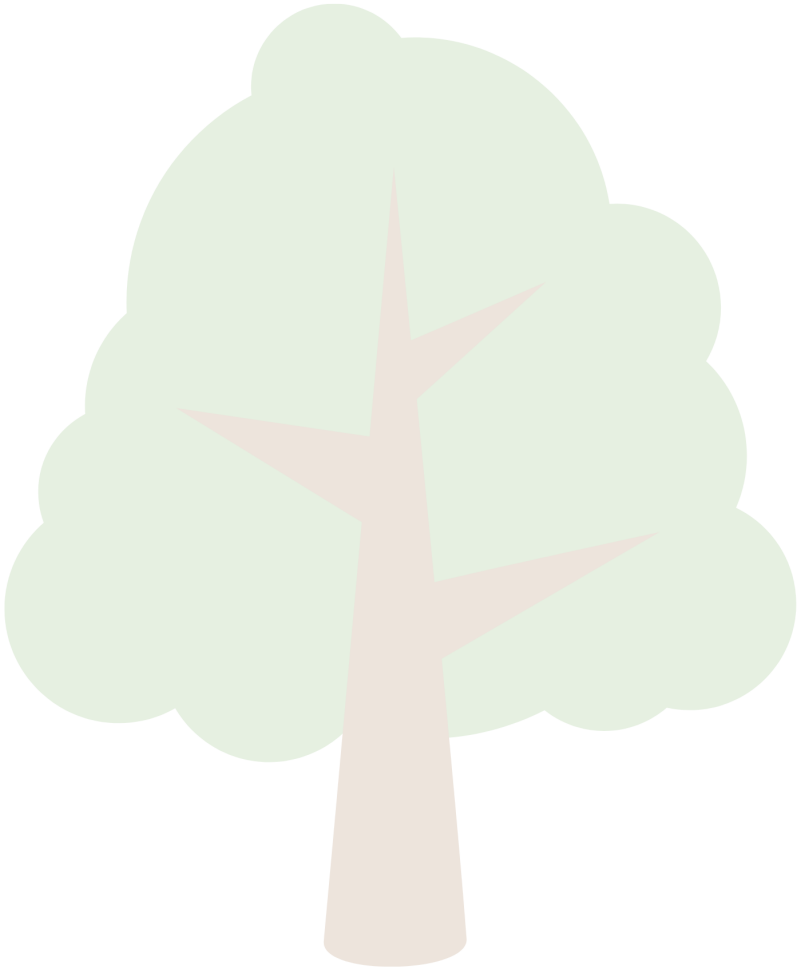

Dedicato a tutti gli alberi

Nomi attribuiti ai bambini nell'anno 2020

Adrian Marian	1	Lucio	1
Alessio	1	Matei	1
Anas	1	Matteo	4
Andrea	1	Matviy	1
Angelo	1	Mauro	1
Ariele	1	Michele	1
Arturo	1	Nathan	1
Christian	1	Nico	1
Edoardo	3	Nicola	1
Elia Giovanni	1	Nicolò	1
Ettore	1	Pietro	3
Francesco	1	Raffael	1
Gabriele	1	Rayan Adrian	1
Giovanni	1	Riccardo	1
Giulio	2	Samuele	1
Heydrich	1	Serigne Fallou	1
Khalifa	1	Simone	1
Lapo	1	Stefano	1
Leo	1	Tito	1
Leonardo	1	Tommaso	1
Lorand Norbert	1	Yanis	1
Lorenzo	1		



Nomi attribuiti alle bambine nell'anno 2020



Aabel	1	Isabella Sofia	1
Alessandra	1	Isra	1
Allegra Maria	1	Khloe	1
Allison	1	Lodovica	2
Ambra	1	Maddalena Maria	1
Aminata Ndoye	1	Maria	1
Anita	1	Martina	1
Anna	1	Matilde	1
Aurora	1	Mila	1
Benedetta	1	Nicole	1
Bianca	4	Nicoleta Gabriela	1
Chiara	1	Nour	1
Chloe	1	Olivia	2
Diletta	1	Sarah	1
Estera	1	Siria	1
Evelina Parascheva	1	Stefania Eva	1
Flaminia	1	Stefania Maria	1
Francesca	1	Thea	1
Ginevra	1	Vittoria	1
Imane	1	Vittoria Ana	1
Isabella	1	Yassmin	1

***I nati del 2020 suddivisi
per mese***

Quando sono nati i bambini e le bambine della classe 2020?

Il mese in cui si festeggiano più compleanni è settembre, seguito da giugno e novembre.

mese	M	F	tot.
gennaio	5	3	8
febbraio	2	5	7
marzo	4	1	5
aprile	2	3	5
maggio	4	3	7
giugno	5	6	11
luglio	4	3	7
agosto	5	3	8
settembre	9	4	13
ottobre	2	5	7
novembre	4	6	10
dicembre	6	2	8
<i>totale</i>	<i>52</i>	<i>44</i>	<i>96</i>

***La popolazione
di Bagnacavallo
suddivisa per frazione
al 31/12/2021***

La comunità bagnacavallese vive in un territorio molto vasto, che vede oltre il 40% della popolazione risiedere nelle frazioni.

Di queste, Villanova è certamente la più popolosa con 2.339 residenti, seguita da Glorie, Masiera e Traversara. La frazione più piccola è invece Rossetta.

zona	M	F	tot.
Bagnacavallo	4498	4866	9364
Boncellino	250	269	519
Glorie	721	707	1428
Masiera	495	495	990
Villa Prati	273	289	562
Rossetta	183	192	375
Traversara	468	506	974
Villanova	1166	1173	2339
<i>totale</i>	<i>8054</i>	<i>8497</i>	<i>16551</i>

La popolazione di Bagnacavallo suddivisa per fascia d'età al 31/12/2021

La fascia di popolazione più rappresentata nella nostra comunità è quella compresa fra i 45 e i 54 anni. I minorenni sono 2.444, pari al 14,7% dell'intera popolazione. Identica la percentuale della fascia over-75.

fascia d'età	maschi	femmine	totali
0-2	140	142	282
3-5	172	180	352
6-10	351	337	688
11-13	203	215	418
14-18	376	328	704
19-24	460	417	877
25-34	768	732	1500
35-44	927	895	1822
45-54	1366	1401	2767
55-64	1290	1308	2598
65-74	1005	1058	2063
75-oltre	997	1483	2480
totale	8055	8496	16551

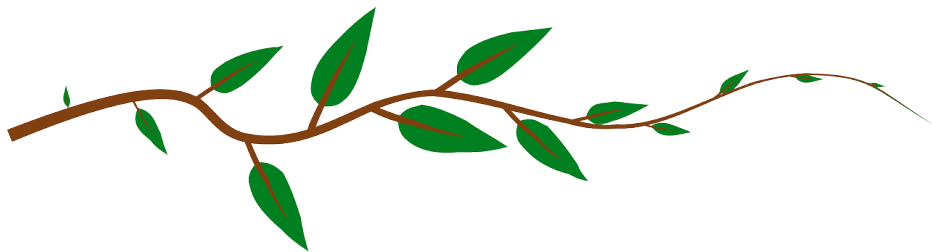

Servizi per bambini e bambine da 0 - 3 anni



Nido d'infanzia "La Tartaruga"

Via Confalonieri, 2 Bagnacavallo
tel 0545 280980 fax 0545 280990
in funzione dal lunedì al venerdì
dalle ore 7.30 alle ore 18
con servizio mensa



Asilo nido "La Fattoria"

Via Ungaretti, 3/A Villanova
tel 0545 280936
in funzione dal lunedì al venerdì
dalle ore 7.30 alle ore 17
con servizio mensa



Spazio Bimbi "Lo Scoiattolo"

Via della Costituzione, 2 Bagnacavallo
tel 0545 280980 fax 0545 280990
in funzione dal lunedì al venerdì
dalle ore 7.30 alle ore 12.30

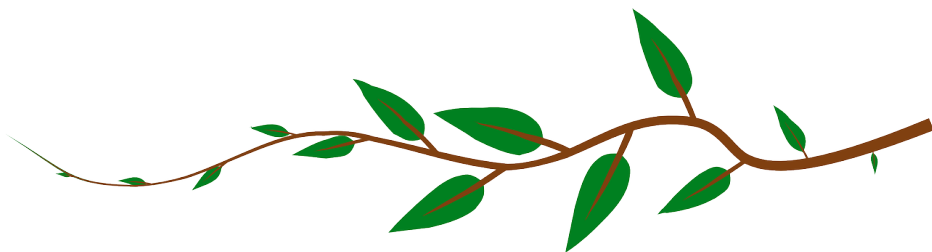

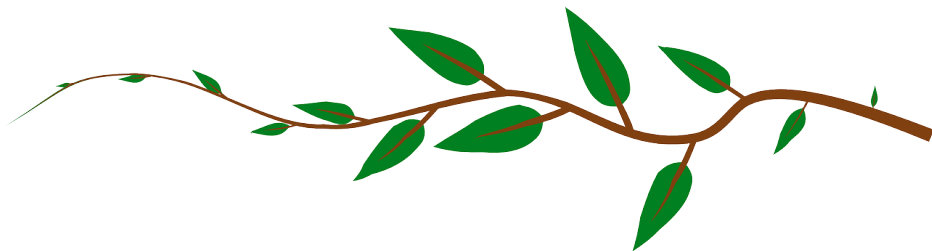

Servizi per bambini e bambine da 3 - 6 anni



Scuola dell'Infanzia "Arcobaleno"

Via della Repubblica, 11 Bagnacavallo
tel-fax 0545 280970
in funzione dal lunedì al venerdì
dalle ore 8.30 alle ore 16.30
con possibilità di fruire del pre orario
(7.30/8.30) e post orario (16.30/18)



Scuola dell'Infanzia "Le capanne"

Via Ungaretti, 3/A Villanova
tel-fax 0545 49852
in funzione dal lunedì al venerdì
dalle ore 7.30 alle ore 17



Scuola dell'Infanzia "Villa Savoia"

Via Reale, 43 Glorie
tel 0544 521431
in funzione dal lunedì al venerdì
dalle ore 8 alle ore 16 con servizio
di accoglienza prima e dopo l'orario
su richiesta

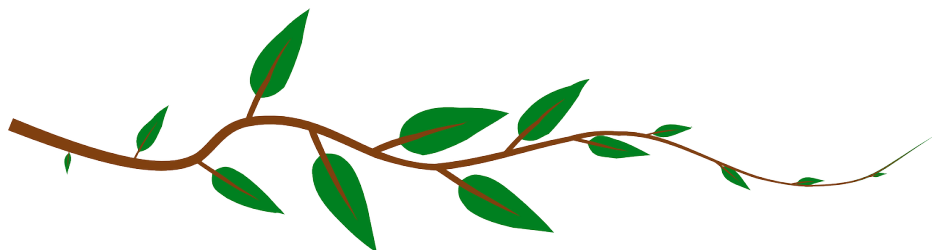

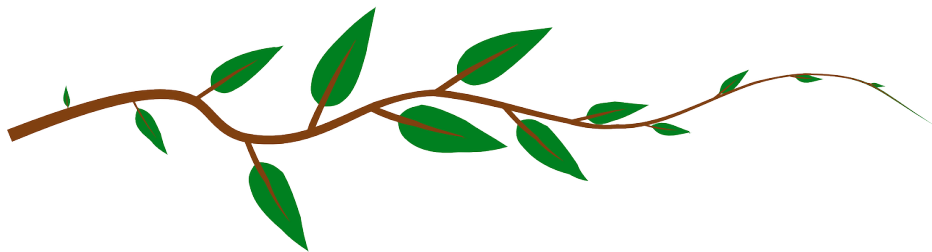

Rubrica

	Centralino del Comune	0545 280811
	Servizi Demografici	0545 280882
	Ufficio Relazioni col Pubblico	0545 280888
	Ufficio Informazioni Turistiche	0545 280898
	Biblioteca Comunale G. Taroni	0545 280912
	Museo Civico delle Cappuccine	0545 280913
	Ecomuseo delle Erbe Palustri	0545 280920
	Podere Pantaleone Per visite guidate e apertura settimanale	347 4585280

